ew History Reveals Issei As Ideal Citizens Despite Variances

By BILL HOSOKAWA
(Pacific Citizen) JACL

[illegible] as a boy, about the time I first began [illegible] aware of the world outside my home in [illegible], I suddenly realized that in some rather obvious [illegible] I was unlike my playmates. Their hair was [illegible] yellow or red. Mine was black. Their skin [illegible] white. Mine wasn't. In time I came to understand [illegible] I was an American of Japanese extraction, and [illegible] my father and mother had come as immigrants [illegible] the United States by traveling eastward across [illegible] Pacific Ocean, while the ancestors of my friends [illegible] sailed westward over the Atlantic.

Furthermore, I came to understand that my parents [illegible] been in this country only a relatively brief time — [illegible] father for only 20 or 25 years and my mother for [illegible] much shorter period — while my playmates apparently sprang from people who had been here for many generations. It seemed somehow that they were real Americans, and that my claim on America was a bit inferior because my folks were such recent arrivals.

I presumed that some of their forefathers had trekked over the plains in the great migration that opened the West, that others had fought in the Civil War to preserve the Union, that some even had played a role in the Revolutionary war about which I read with great avidity. Mine had accomplished no such stirring deeds. Even so, I took pride in my American heritage and basked in the glory that was reflected from the heroics, real and imagined, achieved by my friends' ancestors.

Then one day under now-forgotten circumstances I discovered some — to me — startling facts. One of my friends told me his parents had come to the United States as refugees from the Crimea in 1919 after the Russian revolution. Another friend revealed that his family had migrated here from Poland in 1908, another from Turkey in 1912.

My own father had come to America way back in 1899, and I realized with a great sense of elation that my roots extended back deeper into the history of this country than that of my friends. Compared to them I was old-stock American and they were the recent immigrants. I am sure the matter of race did not occur to me at the time, for small children seldom are aware of racial differences, but it may be pertinent to note at this point that old-stock Americans aren't necessarily limited to the Caucasian race.

Now, it really doesn't matter how long ago our folks came to this country, for as President Franklin Delano Roosevelt observed, Americanism is more a matter

(Continued on Page 8)

"SUKIYAKI"
Practical Japanese
Cookbook $1.50

The New Canadian

An Independent Organ for Canadians of Japanese Origin

Vol. XXXIV—No. 11 TUESDAY, FEBRUARY 10, 1970 Toronto, Ont

STRENGTH FOR THE BRIDGE
By MISS J.L. BEATTIE
$5.00

Japan Pioneers "Radio Newspaper"

TOKYO. — A novel idea, combining the immediacy of reporting by radio and television and the documentary characteristic of newspapers has been successfully developed by Japan's top electric appliance manufacturers and newspaper companies.

Under the "radio wave newspaper" formula, newspaper companies transmit news directly to facsimile receiving apparatus at the reader's home via radio waves. The device automatically receives and prints a newspaper.

Such a system is already being used by Asahi Shimbun, one of Japan's biggest national dailies, between its head office in Tokyo and a branch in Hokkaido, Japan's northernmost island.

But the two types of newspaper facsimile equipment developed recently are both "for home use. One of these, "radio wave newspaper" devices is a system jointly invented by the Tokyo Shibaura Electric Company (Toshiba) ad the Asahi Shimbun.

This small-sized Home Facsimile Receiver, AT-2, was exhibited for public demonstration at the recent British Week fair in Tokyo, and demonstrated for Her Royal Highness, Princess Margaret of Britain.

Under this system, the newspaper firm transmits news articles from an antenna on its roof by an exclusive radio wave newly allocated to the radio wave newspaper. This newspaper, when received in the home, uses the same format, but is smaller in size. It takes five minutes to transmit one page.

Meanwhile, the Matsushita Electric Industrial Company has also developed a radio wave newspaper for home use, called "Home Facsimile." In contrast with the first system's use of an allocated radio wave, this method utilizes those radio waves currently carrying television and FM radio broadcasts. Moreover, news articles and photographs can be transmitted without interfering with broadcast of pictures and voice by television and radio in any way.

Under this system, Matsushita has announced three types of equipment — namely TV Fax V, TV Fax H, and FM Fax. The first two represent an incorporation of facsimile receivers into color television sets, while the third is an FM radio with a built-in receiver. It takes 20-30 seconds to transmit one page.

These devices testify to Japan's highly advanced electronic technology. All of these receivers are small and suitable for mass production. The printing is clear.

Some problems [illegible]

Record 17 Years Criminal Trial Finally Ends

TOKYO. — The longest criminal trial in Japanese history — [illegible] years — ended recently when the Tokyo District Court found [illegible] persons guilty of taking part [illegible] May Day riot in 1952.

The trial dragged on for so [illegible] because the defendents were [illegible] without a jury by a panel [illegible] judges who held court [illegible] whenever they found the [illegible].

[illegible] anxious to avoid [illegible] that would prolong [illegible] even longer, Chief Judge [illegible] Hamaguchi suspended [illegible] on all those con[illegible].

[illegible] verdicts were returned [illegible] of 109 other defend[illegible] others prosecuted [illegible] with the disturb[illegible] appear for the hearing [illegible] of their cases [illegible].

[illegible] opened Sept. 19, 19[illegible] after the riot [illegible] the plaza in front [illegible] Hirohito's palace.

[illegible] between police and [illegible] demonstrators in the [illegible] Tokyo oc[illegible] after Japan re[illegible] independence follow[illegible] years of American [illegible] World War II. [illegible] two demonstra[illegible] 2,000 others, in[illegible].

[illegible] persons were [illegible] with the [illegible] and dismissals [illegible] to 214. [illegible] defendants were [illegible] young mem[illegible] at the time.

Predict Japan To Be Canada's Second Largest Trading Partner By 1973

MONTREAL.—Canada's exports to Japan may exceed $1 billion by 1973, Robert L Houston, president of the Canada-Japan Trade Council, said recently.

Japan would then replace Britain as Canada's second largest trading partner, he told a Montreal Kiwanis club meeting.

Houston said the value of imports and exports between Canada and Japan now exceeds $1 billion yearly. Copper and coal would be the major Canadian exports to Japan in future.

But in spite of spectacular trade growths, Japan's trading relations with Canada have been "little realized east of the Lakehead."

Houston said Quebec ranked fourth among the provinces in 1967 in the value of exports to Japan, selling almost three times as much as Ontario.

"Last year we shipped 70,000 short tons of copper worth about $120 million to Japan, he said. "By 1973, we will ship 350,000 tons, worth $570 million, and will be supplying about one-third of Japan's total requirements."

Honorable Effort Turns To Laughter

SUNDANCE, Wyo. — Two Sundance girls caused quite a stir in their efforts to impress a team of Japanese high school wrestlers now touring Wyoming.

The girls, Debbie Livingston and Cindy Bernd, decided to wear authentic Japanese clothing for a school assembly in honor of the Japanese visitors. They picked out what they thought was the most attractive and authentic garb from some clothing which a Japanese girl had left with a Sundance family.

They made quite an impression. In fact, when they appeared in the assembly, the Japanese visitors broke out in somewhat embarrased laughter.

It seems the girls were wearing Japanese undergarments.

Japan's Great Odori Master Juo Hanayagi, 76, Dies

TOKYO.—Juo Hanayagi (real name: Yoshisaburo Hanayagi), 76, second Iemoto of the Hanayagi School of the Japanese dance, died of illness at the Sanno Hospital in Tokyo on Jan. 22.

Second son of Jusuke Hanayagi I, he danced on the stage at the age of 6 in the role of Kintaro in "Yama Uba." In 1960 he was designated as "an important intangible cultural property" and was elected a member of the Japan Art Academy in 1962.

Funeral service was held jointly by the Hanayagi School and the Japanese Dance Association at the Aoyama sanctuary.

The Devil Chaser

TOKYO. — Mild-mannered Uzaemon Ichimura transforms himself into a super human being with a makeup brush and then does battle with the spirit of demons.

It is all part of a Kabuki play called "Shibaraku," popular in Japan at this time of the year when devils are driven out [illegible] the new year and good luck ushered into the new.

Many Kabuki [illegible] the part but Uzaemon, 52, is one of the most popular in the role. His audience [illegible] in appreciation. He [illegible] the action [illegible] exaggerated gestures and [illegible] on his face to symbolize blood veins swollen in anger. Black is used to harden the eyes in determination and strength. For a crown he wears a wheel-like paper object called a "chikaragami" from which the hero type he plays fosters strength.

This exaggerated makeup form is called "kumadori." It is used mainly in the "aragoto" or "rough action" type of play. There are more than 100 types of "kumadori." Red usually symbolizes the superhuman hero. Blue is set aside for demons and ghosts. Browns and grays also [illegible]

[illegible]

The Kabuki play [illegible] The plays depend [illegible]

ス町で剣道大會

米加有段者が二十一日に參集

【スチブストン】當地剣道クラブ主催の『米加剣道選手権大会』は來る二月二十一日（土）正午よりコミュニティー・センターで行われる。この大会にはバンクーバー、シアトル、タコマをはじめ遠くトロントからとマニトバ州からも各剣道クラブ員が参加する。大会は米国剣道連盟の後援で華々しく展開される。

主催側では各方面からの有段者その他選手を迎える準備に目下大童で、手に汗をにぎる熱戦が期待されている。一般の來観が切望されている。

ケローナ日語校維持會役員

【ケローナ】その程當地日語校維持會では定期總會を開催。會務、会計報告、その他語學推進の研究等を協議

…二月二十一日に…の親睦会を開き、日本映画も上映することになった。

本年度役員は協議の結果留任と決つた。

△顧問 玉城源三郎△会長 外園愛次△副会長 寺井忠男△幹事 田中行久△幹事補佐 木村繁登△議長 寺井政市△会計 武道守男△監査役 山田秀男△地方役員＝一區上田讓次 二區池坂昇 三區岩鵜亀次 四區通信 五區寺田儀治 六區寺井政市 山田秀男 七區上山英男 林勝藏 八區玉置勝 ウエストバンク・仲慶 井谷武雄 ウインフィルド・寺村利右衛門

ニューカナディアン
…号及び最近の新聞を進呈。一年九弗、半年五弗。

ステブストン佛教婦人會

【スチブストン】當地佛教婦人会の七〇年度定期總会で役員の改選結果、左の通りに決した。

△相談役 岡野コイト△理事 天達トシ 向井貞子 濱田清子 西靜子△幹事 小久保栄子△補佐 小林宮子△會計 吉田美須枝△補佐 田畑スミ子△監査役 宮崎靜江 寺村清枝 新出榮子 川崎靜子△社交部 濱田千代子 吉田スミエ 堀綾子 鮫島のり子△演藝部 山中よしえ 日比愛香 松村安枝 寺西シゲ子 肥後豪子 西利世子△委員＝一區坂本うめの 二區坂本愛子 三區谷上英子 四區北出清子 五區西英子 六區寶諦八重子 七區木村清子 八區狩谷つる子 九區村尾靜江 十區小柳よし子 十一區碇とし子 十二區鮫島久子 十三區濱田千代子

米加天理教信者一行百三十人は一月二十二日晩市空港を日航機で出發、滯日五十六日間ののち、三月十八日晩市に歸着の予定。

ト市佛教婦人會七〇年度新役員

ト市佛教婦人會の七〇年度新役員は次の通り。

△顧問 石浦開教使夫人 渡辺開教使夫人 水野富美代夫人△前會長 川崎よそ△会長 三輪タミ△副会長 森久枝 上杉末子△幹事 高橋スガ 森田ミヨ△会計 黒川愛子 鍛治マツヨ△監査役 小林小菊 辻ツル 北村トミ△一月役員 池田玉枝 枝村ふみ△二月役員 神田枚野 下田泰子△三月役員 勢古千代 建部八重△四月役員 北村美代 滿汐都里子△五月役員 野田菊乃 猫田トクヨ△六月役員 西川こま 伊吹キク△七月役員 土居ナミ 河野ミサヨ△八月役員 大原ノエ 坂本ハツネ△九月役員 新エタ 寺家村シズ△十月役員 小田トメ 古本ふさよ△十一月役員 川口清子 志賀靜子△十二月役員 伊豆川カネ 西川靜枝

九條夫人追悼會

十五日午后二時

トロント佛教婦人會、ガーナ共催の九條武子夫人追悼會が佛教會で來る二月十五日（日）午后二時から　まれる。法要から上った懇志は一切、東京の『あそか』病院に送られる。『あそか』病院は九條夫人の遺志を継ぎ、恵まれない人々の心を温めている。一般の參詣を希望。

桜・若葉・万国博

この春は ぜひ日本へお出かけ下さい！

いよいよ一九七〇年——トラベルエージの幕開けです。世界すべての関心と期待をになった日本万国博覧会の開催もまぢか。世界各国の科学、技術、芸術の粋をあつめた会場は、夢をはらんで、大阪千里の丘陵に開催の日を待っています。

日系人の皆さま。この春こそ訪日ご旅行の絶好のチャンスです。大発展した故国日本の姿と、そこで開催される世紀の祭典を、心ゆくまでご覧いただけるまたとない機会だからです。

いま旅行代理店では、万国博を見学したり、春らんまんの観光地をめぐったり…ゆく春をたのしむさまざまな旅行団を用意しています。詳しくはお近くの旅行代理店、日本航空の支店または営業所にお問い合わせ下さい。

日本航空は、東洋で初めて開かれる万国博のオフィシャル・エアラインとして活躍し、皆さまを懐かしい故国へご案内いたします。日本航空ならではの定評ある機内サービスで、豪華な空の旅を満喫して下さい。

JAL 日本航空
JAPAN AIR LINES
TORONTO: 111 Richmond St., West Toronto 110
364-0301
VANCOUVER: 777 Hornby St., Vancouver
688-6611

OFFICIAL AIRLINE FOR JAPAN WORLD EXPOSITION

日本剣客傳

宮本武蔵（みやもとむさし）

司馬遼太郎

いまからである。

武蔵は、階下へ降りた。すでに船は直く、細川家が定めた定刻になろうとしていた。

（どうするつもりだろう）

と太郎左衛門は思った。

武蔵はいった。

『かいのふるものがあれば所望したいが』

それに鉋、鋸といった道具も貸してもらいたい、といった。太郎左衛門はすぐ用意したが、不審でもありいまからなにをなさるのです、ときいてみた。

『木刀をつくるのです』

と、武蔵はいった。

材は赤樫であるためにひどくかたい。それを鋸でひき割り、鉋にかけてかたちをととのえるには、武蔵ほどの手器用な者でも二時間ちかい時間がかかった。

もはや定刻はとっくにすぎていた。武蔵はそれを四尺一寸八分に削りあげた。

それを仕あげおわると、船頭をたのんだ。頼まれずとも船頭はすでに未明から磯で待っていた。

『ほかに』

『綿入れを一枚』

と、所望した。暦は四月半ばである。すでに初夏であったが、海上の風のために肩や胸が冷えることを武蔵はおそれた。

武蔵は、船中の人になった。舟は海峡のなかに漕ぎ出たが、この時刻の潮流は逆であった。漕ぎに漕いでもさほどにはすすまない。

細川家の厳令により、試合の見物は停止ということになっている。が、この試合は小倉から下関にかけて相當ひろまっており、ひとびとは押して見物しようとした。船島のとなりに彦島という、この海峡でもっとも大きい島がある。むかし源平争亂のころ平家の水軍大將であった平知盛の根據地がここであった。くだって幕末、四カ國艦隊の砲撃で長州藩が痛打されたあとイギリス側がこの島を租借したいと長州側に申し入れて一蹴された。イギリスとしてはシンガポール島のような構想をこの島にもったのであろう。現今は山口縣本土と地つづきになり、岬のようなすがたになっている。

日本万博観光團

◇出發期日

△三月二十九日　△四月二十一日
△五月十七日　△六月二十八日
△八月十六日　△八月三十日

右の如く毎月一、二團づつで出發致します。當社は早くから日本交通公社と契約、ホテル並に観光の確約を取っておりますので御安心して御観光をして頂けます。然し予約人員に限りが御ざいますので満員にならぬうちに早目に御申込み下さい。

説明書は御申込み次第お送り申上げます。

晩市 岩田旅行案内社
トロント 岩田旅行案内トロント支社

日本語リーダース・ダイジェスト

新規又は継続（料金は今迄通り）申込みの取次ぎをいたします。——新購読申込者には料金は立替えて注文しビルを送ります（梅月）

栄食の効用　二弗

送料十七仙

ニューカナデアン梅月

夫 **政二**（四二才）儀一月二十六日午後時心臓麻痺にて急死致しましたことを生前御知の皆様にお知らせ申上げます。

同月二十八日今井献司祭司式の下にケーン葬儀社にて前夜式を營み、翌日日系聖公会に於て告別式を執行、翌日ヨーク墓地に埋葬の節は酷寒の折、御多忙中道路の遠多数の方々に御参列を頂き、その上供花、供花料弔辞、弔電などお心のこもった御芳志を賜り誠に有難うございました。生前の御交誼ノ併せて謹んで厚く御禮申上げます

喪主　稲本　千代
24 Tepee Court Willowdale, Ont.

長男　リッキー
次男　グレーン
三男　ダロー
父　稲本　梅太郎
母　みつ
兄　梅唯
妻　加奈子ナンシー
モ市義兄　小野　清
妻（姉）　多美枝
ト市義兄　藤野　千代吉
妻（姉）　靜子
羅府義兄　マテオ
妻（姉）　誠子ラッキー
ト市義弟　近藤　スレム
妻（妹）　澄子サーレー
義父　佐々木新太郎
母　トヨ
義兄　幸雄
妻　ケー
義弟　恭
同　三蔵
同　史郎
妻　スーズ
義弟　田中　ベル
妻　ジーン
ト市日系聖公会
親族一同

ラーメンか
うどんを
日に一回

配達は迅速（水野）
535-5402
445-1338
Toronto

日系セブンスデーアドベンチスト教会

祈禱会（水）午后七時半
安息日學校（土）午后一時半
安息日禮拝（土）午后三時
教會購入二周年記念親睦會
トロント市モ・テイマー街十九
牧師　柴田ヒロシ
電話　二二三一三七〇六

日系人合同教会

ドーバーコート街七〇一
二月十五日（日）午前十一時半
聖日禮拝『イエスの同情』
説教　堀越牧師
◇聖書研究毎サンデー夜七時牧師館（英語）
◇新移住者を歓迎
◇身上相談（七六六一五六三一）

二月十五日（日）

午前十時半　日曜學校
午前十一時　朝の禮拝
午后二時　日中禮拝
九條武子夫人追悼法要
午后三時　光の友会

Toronto Buddhist Church,
918 Bathurst Street

トロント佛教會

電話　五三四一四三〇二

聖アンドリュー聖公會

電話五三三一五〇四六
二月十五日（日）午前十一時半
聖餐式
『使徒たちの言葉』櫻井神父著
説教　今井司祭
◇教会學校　午前十一時半

トロント天理教祭日

毎月第一日曜日午後二時から催します。一般のお方のご参拝を歓迎致します。

カナダ教會
會長　大倉トミ
160 Gracefield Avenue
Phone 247-9791

辯護士　鬼塚敏三

クインズ・カウンシル
事務所　ト市西リッチモンド街一二一番地
電話三六三一五〇〇二
自宅六九一一三三八八
△一切の法律事務に應じますから御相談下さい。

辯護士　大家一夫

（クインズ・カウンシル）
ト市カールトン街二ルーム一八〇五
電話　三六六一六三八八
自宅二九三一四二八一

屋根修繕一切

住宅のルーフィング、シングルやり替え、トユやり替え、トタン仕事の御用命に應じます。オ州内、どこでもサービスに應じますからご通知下さい。
（カナダ屋根業協会々員）
經營　西島俊雄
All-Way Roofing Ltd.
Bus. Phone 421-3374
[illegible]

花　ご注文

ハイランド花屋
店主　ジョン小野寺
HYLAND FLOWERS
540 Eglinton Ave. W.
Toronto, Ont.
Phone HU. 9-4654

オエン　家屋　賣買

ト市東エグリントン街二六二五番地
電話二六六一四五〇一
日系代理人
黒田光雄
住宅電話　二六一一二五八一

●日本行切符　販賣代理
ビーアンドオー・ライン
プレジデント・ライン
●保険＝火災、自動車、病傷、海上、漁船

内田商會
晩市西メーン街三二九
電話六八四一二七四七

花

466-2041
466-7962

ハナ一切の御用命
親切・勉強の
シャロン

日系人歓迎

一流のコックをそろえ皆様のご來店をお待ちしています。お電話下されば配達もいたします。

中華料理　竹園
BAMBOO GROVE

オリエンタル會食
ムでおいしいお食
ていねいなサービ

金龍

（ゴールデン・ドラゴ
トロント市西ダンダス
電話　イーエム
GOLDEN DRAGON CHOP SUEY
151-A Dundas St. West
Phone: EM. 8-2675

ビーシー各港又も罷業
勞組員が新契約に反對投票で

【晩市】ビーシー州各港働き勞組員は先週末から再びストに突入したため州内各港は完全に閉止された。勞使双方代表が同意した新契約に對する勞組員の賛否投票の結果、反對票が過半數以上を示し、直ちにピケットラインが張られた。

港灣ストのため小麥積込みはじめ、その他船荷の取扱いはもとより倉庫在品の取扱いもストップされ、再び昨年十一月の狀態に逆戻りしたわけ。

ポート・アルバーニ及びチマイナス兩港のロングショウメンは投票後も一時的に働いたが、晩市及び新西院勞組に合流してストをはじめた。オタワ政府はこの事態が速かに解決されなければ、緊急側鎖令を議會で通過させ、勞使双方を政府の管理下において强制的に船荷取扱いを命じることを考慮中である。

子供中心に英語勉強
ダンダス市の佐々木文子さん

【オ州ダンダス】當市のヘレン街をカップケーキをかかえて走りまわる木ネズミは日本語だけしかわからない。目下マクマスター大學で化學博士号の勉強をつんでいる佐々木氏妻文子さんのペットで『チビちゃん』と愛稱している木ネズミだからである。

佐々木さんの三階アパートに―のび込んで文子さんが初めて焼いたケーキをかじりついたのが始まりで、それ以來チビちゃんは日課のようにアパートを訪れておねだりするので、文子さんが日本語で話しかけてペットにしている。

佐々木さんがめでたく博士號を獲得すれば一家は永住するつもりであるが、『カナダは將來の國であることがハッキリ判ってきた』と夫君はいう。一方、文子さんは息子のヒロちゃんの友達とパークで遊ぶことが喜びの最上。子供たちは彼女の話す英語の誤りを遠慮なく注意するので、英語勉強にもってこい。『大人は氣兼して文法上の誤りも教えてくれない』と文子さんは語っており、やがて夫婦はヒロちゃんと共に英語に不自由のない市民になる日もそう遠くなさそうだ。

世界的なブーム
―漢方薬―

【春日部】"漢方薬ブーム"は日本だけではないらしく、埼玉縣春日部市にある厚生省の薬用植物栽培試験場(川谷豊彦場長)に、二百三十ヵ所にものぼる世界各地の研究所や大學から種子交換の希望が殺到している。このため職員たちは、薬草の種捜しに"手弁當"で山歩きをするなど、てんてこ舞の忙しさだ。

同試験場は大正十二年薬用植物試験場としては、日本で最初に創立され、現在川谷場長を含め四人の研究員が薬用植物栽培に取組んでおり、創立以來、世界各国と種子交換を行ってきた。

[illegible]いのが日本産のケシ(麻酔剤)、オーレン(健胃剤)、朝鮮ニンジン(强壮剤)などで、漢方薬のタネが多く、このほかお茶やツツジ、ツバキ、ナツメなどの注文もきている。

トロント日系ガーデンクラブ

ト市日系ガーデン・クラブでは來る二月十九日(木)午后八時より日光ガーデンホールに於て、アフリカン・バイオレットの育て方及び[illegible]門家のフィシャー氏より指導をうける。会員及び会員外の出席を希望している。

なおフィシャー氏よりドアー・プライズが予定されている。

●世界的有名なパントミミスト、マーセル・マーソー氏の獸買劇は今夏七月六日から六日間、ストラットフォード演劇祭にエボン劇場で公演される。

●神奈川縣と横濱市共催の同地域機械及び金屬製品展示会が五月二十五日トロントの日本トレード・センターでひらかれる。

八雲開教使急に歸國
晩市佛教會へ松本省二師赴任

【晩市】當市佛教會の八雲開教使は新妻同伴急遽歸國することになった。在日母堂發病のためで、八雲開教使は一月十七日付けで現職を辭任した。

佛教會ではそのため、このほど同師夫妻の送別會を盛大に催し、記念品を贈った。各代表はよい開教使を失うことになったと惜別の言葉をおくった。また日曜學校生徒主催のさようならパーティーにも父兄母姉が多く加わって別れを惜んだ。

兩師の離任は各方面から惜まれている。

なお後任開教使として晩市佛教會に京都から松本省二師が一ヵ月以内に着任する予定だとカナダ佛教々團より發表があった。

(晩市佛教會主催の演藝會がこのほど語學校ホールで超滿員裡に催された。各方面の協力を主催側では感謝している。)

ト市日系聖公會

△大齋始日禮拜二月十一日(水)十一時半△大齋聖書研究会二月十五日(日)より三月二十二日迄『使徒たちの言葉』櫻井神父著△世界婦人祈禱日三月六日(金)二時と八時△イースター洗禮式三月二十[illegible]日[illegible]十一時半△御復活日大禮拜三月二十九日(日)十一時半△市内墓地参詣四月十二、十九、二十六日午後△墓參の時間、場所は追って發表。

ト市碁・將棋會

トロント碁・將棋クラブではこのほど互選会を催し次の諸氏を幹部として選定した。

△会長 坂本進△副会長 中川佐助△議長 唐津尚一△会計 松居新蔵△書記 上野律一△監査役 西村金三郎 宮下アーチ

人事消息

■死亡

△晩市の堀田一英氏(六五)は一月二十三日死去。二十七日佛教会で八雲開教使により葬儀を執行、オーシャンビュー墓地で火葬した。

[illegible]は同市サナトリ養老院で一月二十二日死去。二十五日[illegible]佛教会で石浦開教使により告別式を行った。

求 まじめな青年、運動具店員として入用。電話三六三一一〇九五(トロント)

求 ツラック・ドライバー一名入用。(電話三六四一七六九二)トロント

求 ブラウスの家庭縫い。配達とピックアップする。電話メリー、三六三一四五八八(トロント)

追悼法要並に練習會開催
トロント非將棋クラブ

故鈴木四段の追悼法要並に非將棋例會を催しますので縁故者及び同好者のご來會を希望致します。

◎期日 二月十五日(日)午後三時半より九時迄

◎トロント佛教會會階下

追悼会と懇親会開催
主催 トロント青柳会

來る二月二十二日(日)午後四時から佛教會々堂に於て例年の通り先亡者の御供養を營みます。尚法要後引續き階下に於て總會を開き、其の他懇親會を開催、夕食を共にして余興その他趣向を催し楽しい一夜を皆々様と過したく準備しております。何卒御家族おそろいの上、知友人お誘い合せご御來会下さいます様御案内申上げます。

ウォーカー先生謝恩会

長年間聖公会や日系人社會のため貢献されたウォーカー先生が今夏引退されるにあたり廣く先生に恩顧の諸兄姉に呼びかけ、來る三月一日(日)午後三時半からハ市北ジェームス街二五二番聖公会ホールに於てビショップ・ウイルキンソン氏御臨席のもとに謝恩会を開催いたします。

會費 一人三弗五十仙。奮って參加下さいます様御案内申上げます。

尚準備の都合上、御參加希望の方は來る二月二十三日迄に渡邊氏(電話五二九ー八四七二)にお申し込み下さい。

主催 ハミルトン聖十字教會

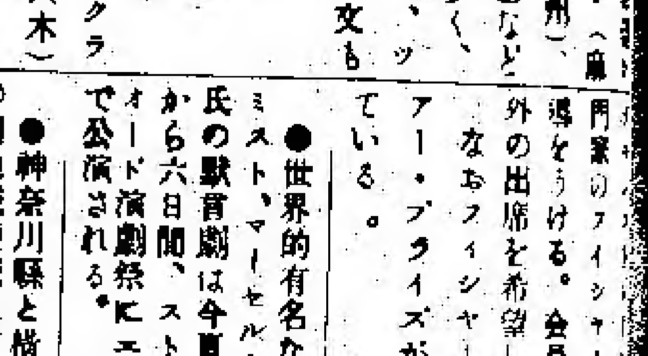

各種パーティ
すきやき　てんぷら

移轉通知

次のアドレスに移轉しました
●西ダンダス街四六〇番
(古屋商店の西隣)
●新電話 三六三 〇六五[illegible]

古屋交通
FURUYA TRAVEL SE[illegible]
460 DUNDAS STREET [illegible]
TORONTO [illegible]

●見切り販賣!!
瀬戸物、塗物、ステンレスウエヤー・食料品を実価にて提供して居ります。數に限があります。
◎早目に御來店下さい――

●新着品
即席豆腐(不便な所でも新鮮なものが作れます)
(ホニホ、カマボコ(冷藏不要)
日本送金は古屋で――

古屋貿易會[illegible]
FURUYA TRADING COMPA[illegible]
460 DUNDAS STREET W[illegible]
TORONTO 133, ONTA[illegible]
PHONE 364-[illegible]

健康談義

「病を自分で治す」

梅月生

長いこと休んでいた「健康談義」をまたはじめます。次は人間医学の大浦孝秋会長が同社の中庸会でした講演の大要です。

運動療法の意義と價値（一）

大浦孝秋

〝杏〟という字はあんずを意味するが、昔から医者を杏林と尊称した。それは昔、患者が来ると医者は薬代を取らずにアンズの苗木を渡したからである。軽い患者には一本、重症の人には三本与えた。忽ち村中がアンズの林と化した。アンズは栄養薬効ともに素晴らしいものである。そこで仁術を旨とすべき医者、徳の厚い医者を杏林という。

ヒマラヤの山奥にフンザという王国があるが、ここでは一二〇才以上の人が労働していて、九十を越えなければ国會議員になれないという。六十才から老人クラブに入る日本とは大きな違いだ。この国では文化人の侵入を許さないが、それは文化人が余計なことを教えるからで、ここには医者も薬屋も無ければ犯罪者もない。この国では財産はアンズを持つことであり、その本数で財産を評価する。ジャムも油も、すべて料理はアンズを材料としているからである。それだけの値打ちがアンズにある。

私が二十五、六才のころに漢法医學の感化を受けた人に、奈良の石崎杏蔭という方があった。アンズの林を尊んで蔭ながら行うという意味で杏蔭の名がつけられたと思う。チョンマゲの医者で、座敷では大きな木のまくらを与え、脈を診て処方する。この漢方医、患者に向つて「私は病気は診ない、人を診る」と言ったが、偉いと思う。

「素問霊枢」という書に「上医は国を医し、中医は人を医し、下医は病を医す」とある。病を医するのは下医だ。人を医そうと思ったら人間を診なければ医することはできない。「病は気から」というが、その意味で気が我がままになるゝ食が乱れる。食が乱れるということは心の乱れ、我がままという心である。

病の元は心だ。心が間違つているから病気になる。何を食べてもよいという我がままな心だ。人間は食わねば死ぬが、食うものを間違っても死ぬ。神は人間が何を食べてもよいようには創っていない。地球上のすべての生物は天食を頂いているのである。

病気というものは神が人間に与えられた刑罰であつて、それを治そうとする考えが既に間違っている。その神の意志を素直に受けて反省すれば自然と治る。それは運命が変るからで、運命が変らねば病気は治らない。良き運命こそ健康だ、悪しき運命こそ病だ。それを科学で、数学で、電子計算機で幸運が招かれると思っている。バカバカしくて物が言えない。馬鹿が不幸を招くのであつて、賢者はそんな人生は送らない。たとえ僅かの生活を支えている貧民でも、幸福は与えられる。みな金殿玉楼に住むこと、政治経済に成功することを幸福と考えているが徳あればそれは自らついてくるもの。大臣になるにしても周囲から推されなければなれない。それを自分から頭を下げてなろうとするのは実に浅ましき限りだ。

「徳は孤ならず隣りあり」で、自然は必ずその人を守るものである。

それだのに、自分のことばかりしか考えない個人主義（我利我利盲者）が多く他人のために尽くそうという根性を持っている人間が少なくなった。これでは国が亡びる。

二人の女性（四）

中島生

私達がモントリオールに再移動した翌年、一九四五年の春、私は志風氏に手紙を出し「将來農業をやるのであつたら、西南オンタリオ州が有望です。チャザムからウインザーまでの広い平野は土壌は良質、気候は温暖で、カナダ第一級の土地です。私はこの地を神の選び給うたカナンの地と称したい。一度折りを見て西南オンタリオ・カナンの地を見に来られるがよい」としきりにすすめた。志風氏も心を動かし、コミションから旅行許可を得て単身で実地調査に乗り出した。その結果リーミングトン市附近の一白人農家と、トメートー及びシュガー・ビーツのハーフ・セーフ耕作の契約が出來、一と先ずウィニペッグに引き返し、オンタリオ州へ移動の手続きをすまして出発の用意をした。

オンタリオ州へ移動するに先き立つ半年ほど前に、久しぶりに志風夫妻に娘の子が恵まれた。ミセス赤川がベビーに恵（ケイ）と命名して下さるなど大いに面目を得て、いよいよマニトバ州を後にして目的の地「カナン」に向けて出発した。

移動當初は前記のごとくハーフ・セーフ農であつたが、その後土地を購入して独立農となり、営々として農事に励むこと二十年、その間二人の息子達はハイスクールを卒えてトロント大學に進み兄弟とも良成績で目出たく卒業、長男公博君はトロント市水道局に就職し現在では局内で重きをなし、多くの部下を指揮して大トロント市民への飲料水供給の重任を負つている。二男和基君はフォード自動車会社に職を求めてオークヴイルの同社工場に入り、多くのインジニーア群にまじつて熱心に技術をみがくこと五年、その頃フォード会社ではビーシー州の北バーナビーに在る組立工場の大拡張工事を始め、和基君は抜てきされて技師長として一年間派遣された。一年間の使命を果して再びトロントに帰り引続いてフォード社内で勉強中である。

兄弟そろってトロント大学出の才媛を妻に迎え子賓もめぐまれている。弟和基君の妻の令兄はサスカチワン州政府の大蔵次官。

志風氏夫妻は五年ほど前に農地内の眺めよき場所に大きなバンガロー住宅を新築、ハラデーにはトロントから兄弟がかわるがわる父母を訪問している。

今は遠き昔、洋子夫人が大きな試練を克服して夫君を健康によみがえらせ、子供らの健康を守りつつ教育していつた輝やかしい内助の功は、光永夫人のことと共に私が忘れ得ないことであります。（終）

昔も今も市側に協力

＝グリンウッドの日系人＝

グリンウッド便り＝海抜二千呎の山谷、大寒中とは云え珍らしく四、五日來の降雨。昨年の雷今と比べてまるで夢の様な記録的な暖冬で積雪は四、五吋。

昔日に比すれば日系人も少くなり、又自動車便もあつて各自が他州するので淋しいクリスマスと正月を過した。フルーやハシカ等も二、三人あつたが、大部分は元氣、就職状態もニュー鑛山が再開すればマーマーと云うところ。

當地唯一の日系社交團体である国風流詩吟會も昨秋は風籟より国號へと昇格して毎週末を充分に楽しみ理想的な娯楽機関とも云うべきであろう。

日系人が市と協力していることは昔に変らず、シテー・クラーク、市會議員、消防組員やアンバランスにも協力し、又カーリングや柔道、其他の娯楽機関も日系人なくしてはやつて行けないほどである。

去る一月二十四日午后五時より開かれたグリンウッド国風流詩吟会主催の敬老会は實に盛大であつた。主客併せて九十名余りが、遠慮なしに日本語を話し、山海の美食を共にし、又各自の余興を操り出して時間も足りない始末。

そして午后七時から上映された日本映畫は二本立て一式は横内君、二次會は尾川君（尾山ショー）と田坂君であり、最後に客人代表寮川夫人の謝辞で散會したのは午后十一時。国風會々員や各位の労苦に感謝しながら、それぞれ帰つて行かれる時には雨は雪になつていた。（ケー生）

感謝

本紙の努力と奉仕を御支援下さる次の方々から御寄付を戴きましたことを深謝申し上げます。

ニューカナデアン

△ハミルトンの本田源　氏
△トロントの故良人の[illegible]
△レスブリッジ[illegible]代氏　故[illegible]
△トロントの故良人の[illegible]
△トロント[illegible]
△スカーボロ[illegible]
△バンクーバー[illegible]
氏

會葬御禮

夫 留吉永〻（八十九才）儀ハミルトン市マカッサ養老院入院中のところ去る一月二十二日安らかに永眠致しました事を生前知友の皆様に謹告致します。追つて一月二十五日午後七時ハミルトン佛教會に於て石浦開教使により告別式を執行致しました節は厳寒御多忙中にもかかわらず多數の皆様遠路より御會葬下さいまして且又御丁重なる弔辭、弔電、供花花料を頂き遺族一同深く感謝致しております。失禮ながら紙上を以て故人生前の御交誼と併せて厚く御禮申上げます。

喪主　吉田ヒナ
長男　吉田富治
續子
四男　吉田勇治
ムツ子
長女　吉田幸子
女婿　西内喜蔵
二女　輔子
女婿　神野泰雄
三女　敏江
在日二男　松尾英一
淑子

夫 一英[illegible]

[illegible]しからず加療に努めた[illegible]く遂に六十五[illegible]て一月二十二[illegible]十五分死去致[illegible]生前御懇交を[illegible]様にお知らせ[illegible]日本に研究留[illegible]町も急遽帰宅[illegible]一十七日佛教會[illegible]開教使並に明[illegible]下に葬儀執[illegible]た節は御多忙[illegible]らず多くの方[illegible]さいました事[illegible]上げます。[illegible]芳志を頂き感[illegible]一同ただただ[illegible]おります。失[illegible]紙上をもつて[illegible]交誼とあわせ[illegible]上げます。

喪主妻[illegible]
長男
次男
妻
三男
女婿
長女
在日本[illegible]
同　[illegible]
同　妹婿
同　姉婿

ニューカナデアン
THE NEW CANADIAN
479 Queen St. W
Toronto
Phone
Second class mail registration number

毎週火・金二回發行
購読料金 半年五弗(前払) 一年九弗(前払)
カナダ・トロント市 ニューカナデアン

燐酸使用を禁止 河川お染を防ぐ

オタワ議会に法案を上提して

【オタワ】カナダ及び米国は河川を汚染している洗濯用剤の燐酸を取り除く共同プログラムを開始することになった。グリーン動力及び資源相は先週末、今夏より洗濯用剤の燐酸使用量を削減させ、一九七二年にはその使用を全面禁止することを目的とする法案を上提するはずだと發表した。

燐酸は洗濯物を白くするのに効力があるが、それが河川に流入されると水中の酸素を吸入して生物を殺してしまうという汚染の大敵であることがわかった。米加共同調査によってエリ湖中の生物が皆殺しにされたのはこのためであるとが明らかとなっており、オンタリオ湖も同様運命の危機にあるとされている。

グリーン動力及び資源相は『有力な洗濯用品メーカーは燐酸使用を自主的に削減することを拒否しているので、法律を設ける他はない』と語っている。

ハンガリー外交官 "追放さる"

【オタワ】オタワ外務省スポークスマンが先週末發表したところによると、オタワ駐在ハンガリー大使館商務館員はカナダ政府公務員及び軍人をスパイ活動のため雇おうとしたので国外退去を命じられたとし、それに報復してハンガリー政府もブダペスト駐在カナダ領事館々員を追放した。

ハンガリー大使館第一書記官はヤノス・ヘゲダス氏(四二)で、同館第二位の館員は、去る一月十日追放を命じられたものであり、カナダ領事館員はスタンレー・ノーブル氏(四五)で、オーストリア国境に追放されるまで、同氏夫妻の自動車は幾度もアクシデントを起しそうな道路妨害をされたといわれる。

オ州内閣人事

【トロント】ロバーツ首相は先週末、大蔵及び商業關係相レスリー・ロウンツリー氏の辞任を受理、後任に無任所相のローレンス氏(四五)を任命した。なおロウンツリー氏はオ州科學センター理事長に任命され、州議員の任務も分担することになった。

東海岸で タンカー坐洲 石油流出で海鳥に被害

【ノヴァスコシア州アリチャット】リベリアのタンカー『アロー號』が先週末大しけで當地付近の暗礁にのりあげ、船底に大穴をあけたため、積載した石油が海中に流れ込み、魚族や海鳥に被害を與えることになろうと州當局では監視の眼を光らせている。

同タンカーをチャーターしているインピリアル・オイル会社では沈坐している六千トンのタンカー浮揚を計畫しているが、困難な作業とみられている。しかしタンカーをそのままにしておけば、石油は流出されるばかりで、オタワ政府としても海水汚染で氣をもんでおり、チャーターした會社側に被害の責任があると訴えている。

すでに十數羽の海鳥がこのため死体となって浮んでいる。[illegible]汚染に[illegible]紫って黒帯を張ったような石油が沖合に出ることになれば大岸の魚族にも被害を與えるとして水產當局者を心配させている。

被害を少くするためオタワ政府はこのタンカーを破棄する事を發合している。

東海岸で 共產國が亂獲

これ以上カナダは默視できぬ

【モントリオール】デイビス漁業相は先週末、當市で開かれた漁業界のオートメーション會議で『ソ連、ポーランド及び東ドイツの三共產國は魚族保護の必要をかえりみず、カナダ東海岸一帶で非常な亂獲をつづけている』と非難した。

同相は『如何なる場合といえども水產資源の保護を無視してよい譯はない。とくにこれらの国々がカナダ人の目前で平氣に魚を亂獲しているのはあまりにひどすぎる』と述べ、予定原稿をはなれて漁業相はこれら共產國の漁船團が近海に押しよせてごっそり捕獲していることを強く論難した。

共產三國の漁船團はカナダ東海岸の大陸ダナの、いちばんよい漁場に押し入って、近代的機械を使い、魚類をさらい去ってしまっているとし、それを防ぐには共產國も含めて、漁獲クオーター制を採用する協定を

初の觀光会議

今週オタワで

【オタワ】カナダは美しい自然を持ち、しかも景勝地が多いにも拘らず、外國觀光客をもてなす方法が歐州諸国にくらべてきわめて貧弱だというので『七〇年を觀光事業の革命時』とのキャッチフレーズで今週オタワで二日間にわたり國内關係者五百名以上が集まって『旅行事業會議』をはじめて行うことになった。

オタワ責任省の通產省とカナダ觀光客協会共催によるもので、米國からも有力觀光社が參加、各報道界も加わり、世界でも最も旅行好きなカナダ人に『國内觀光も見直させる』ことも併せて研究する。

中共、日本を非難

"二つの中國"を強引推進と

【北京】佐藤首相が日中關係について、中共側が後退的態度に出ているとの非難に對し、先週末中共通信社は『日本は米国の帝国主義に追隨して、二つの中國政策を推進、中共に敵對態度をましている』と攻撃。佐藤第三次内閣はより親米的で『中日關係の足踏みは中共側に責任があると轉嫁する方針をとっている』としている。

北京側は台灣問題をとりあげ、台灣は中國々土で、蔣介石一統は盗賊にすぎず、その一味と日本が仲よくしようというのである、ときめつけており、佐藤首相の十一月訪米で、日本があくまでも台灣を守る役割を米國から強要されたことが、佐藤内閣の動きでハッキリ示されるにいたっていると論じ、その例として防衛廳局課長の京田陸將が國府を軍人の資格で訪問したことをあげている。

ク市でビーシー官吏が 見違われてとんだ災難

【ケベック】先週末、資源大臣カナダ理事會に出席のため當市を訪問したビーシー州資源省土地課主任ソルター・ロバート・ライデル氏(四八)は二名のク州私服探偵にホールドアップの一味とみられ、警察署に連行されることを拒否し抵抗したため顔面をピストルでたたかれて流血負傷した事件が起った。

ク州司法大臣は直ちに眞相調査を命じるとともに、ビーシー州政府に謝罪したが、ク州警察では『ライデル氏は指定犯人容疑者にそっくりな人相で、探偵に射たれなかったのは却って幸いだった』と語っている。

一方とんだ人違いで負傷したライデル氏は『警察車のマークもなく、散歩中の私を急に二人が襲って連れていこうとするので、てっきり悪者と早合点して逃げようとした』といっている。

將來 自衛隊が管理

在日米軍基地について語る

【東京時事】中曾根防衛廳長官は先週、防衛大學校で講演するとともに、學生と質問一答を行った。その中で同長官は、(一)在日米軍基地は將來自衛隊の管理とし、米軍には共同使用させるようにしていくべきだ。(二)第三次大戰は簡単には起こるまい。しかし、中近東やベトナムのような局地戰はこんごもありうる。そこで自主防衛が必要だ。(三)七五年ごろには日米安保條約を見直し、新しい日米親善關係を再建すべきだ、と述べた。

九五%不正

所得税申告で

【東京時事】国税廳は『四三年度分(一九六八年)税金の申告を調査してみたら九五%が不正で、脱税額は百二十六億圓あまった』と先週發表した。四三年度分の所得税申告は、全国で三百三十万人、このなかから國税廳は昨年とくにあやしいと思われる四千三百五十四人をえら[illegible]調査[illegible]%が不正の[illegible]で二百九十五[illegible]かくしており[illegible]二十六億圓に[illegible]あたりにする[illegible]七十二億圓を[illegible]になる。

カナダ農[illegible]
日本に實[illegible]

【オタワ】カナ[illegible]先週駐日カナ[illegible]農務書記官とし[illegible]ブラユ・カール[illegible]を任命、カナダ[illegible]本により多く畜[illegible]ことになった。

同書記官は開[illegible]ユー・ジランド及[illegible]在していた。日本[illegible]需が上昇し、外國[illegible]種輸入が年々増大[illegible]るので、カナダが[illegible]これらおうという[illegible]ールドウェル氏は[illegible]着任した。

ク・ドライバーのメ[illegible]い[illegible]おくれで[illegible]當分その[illegible]要がつて[illegible]た。郵便物取扱いの[illegible]れが二月とな[illegible]トラック会社従業員[illegible]約が與えられる[illegible]不明では心もとない[illegible]ローダウンを[illegible]どスト關係、郵便物の[illegible]が不能となっている。

Dates And Doings

...ronto Japanese Garden Club Meet on Feb. 19th

TORONTO.—The Toronto Japanese Garden Club is holding ... February meeting at the Nikko Garden Hall, 460 Dundas St. ... Thursday **Feb. 19, 1970 at 8:00 p.m.**

Mr. Ernest **Fisher** an authority on the African Violets will ...k on the **propagation** of the "**Violet**" by means of leaf ... and seedlings. The public is welcome. —T. Oikawa

* * *

...dy Kujo Service Slated at Tor. Buddhist Feb. 15

TORONTO.—The life work of Lady Takeko Kujo is kept alive ... Toronto Dana and Fujinkai who co-sponsor a service in ...mory of a great humanitarian annually at the Toronto Buddhist ...urch.

The entire offering at a special Lady Kujo Service on Feb. 15th ... be remitted to the Osaka Hospital in Tokyo which was es...lished by Lady Kujo. —T.B.C.

* * *

...eart Fund Fights Canada's No. 1 Health Enemy

TORONTO.— Smart homemakers are always interested in econ...my — in ways to save food, clothing, and household expenses. ...nd I'm sure you're also concerned about saving the hearts of ...e ones you love — because you know you can't buy a new one at ...y price!

Your Heart Fund is dedicated to the job of saving hearts. ...edical scientists, supported by your Heart Fund dollars, are ...orking constantly to find the causes and possible cures for heart ...sease, our Number One Health Enemy.

Your best way to help them safeguard your heart is to give ...nerously to the Canadian Heart Fund.

Help your Heart Fund, help your heart.

Canadian Heart Fund

* * *

...az Tatebe Elected Co-chairman of Tor. Sangha

By TERRY KAWAGUCHI

TORONTO.—On the 22nd of November the Toronto Sangha ...d a general meeting at the Toronto Buddhist Church.

At this meeting Mr. Kaz Tatebe was unanimously elected. ...oth Mr. Tatebe and Mr. Mickey Nobuto will act as co-chairman ...r the Toronto Sangha for this year.

The following members form the executive officers of the ...970 Sangha:

Co-chairman — Mickey Nobuto, Kaz Tatebe; **General Secre...ry** — Sam Baba; **Recording Secretary** — Dick Hakoda; **Treasurer** — Tak Uyeda; **Finance** — Tomio Nishikawa; **Membership** — Tom ...hara, Bob Hikida; **Welfare** — Fred Tsuji, Harry Joyanagi; **Special ...roject** — Joe Nakamura, Tats Baba; **Social** — Kay Kawano, Tosh ...: Recreation and Culture — Nibby Fujimoto, Lefty Ito; **Public ...ecreation** — Jerry Kawaguchi; **Youth** — Doug. Fujiwara, Mas ...: **Religious** — Shig Kawasaki, Tom Shimizu.

Toronto Buddhist Church Representatives — Jack Shimizu, ... Ito; **Auditor** — Tak Yoshida, Charlie Shimizu.

MEMORIES OF A NISEI IMMIGRANT

By M. SITARR

The Movie Stars

A couple of months ago Joan Crawford flew in from Paris to be on hand at the opening of a multi-million dollar Pepsi Cola bottling plant in a near-by town. I didn't go but was tempted. As a kid in B.C. I saw some of her movies like "Chained" with Clark Gable, but the movie I remember best was "Mildred Pierce". By that time I was in Montreal struggling after the evacuation. Whatever became of some of those movie stars and heroes?

Remember Ruby Keeler? I remember going to Vancouver and seeing the street cars carrying signs advertising her movie "Forty-second Street". I spent a couple of summers with the Tokunaga family who had a dry cleaning and pressing store on Denman St. near English Bay. After they made some money they returned to Japan. I heard that George was killed in the war and Gogi married a GI and returned to the U.S. But I don't know any more details. Their father and mine came to Canada together to seek their fortune. One of George's friends was Jack Momose who I think got his medical degree from McGill.

Three of us used to go swimming at English Bay . . . well, I should say two since I couldn't swim. One day an embarrasing thing happened. I didn't watch the tide and I couldn't get back from the raft and was pulled out by the life guard. A large crowd gathered around me when I was brought to the beach.

But to get back to Ruby Keeler, after her publicized marriage to Al Jolson, then divorce etc. she is now the wife of John Lowe, a wealthy land developer in Southern California and lives with her four teen age children. I think everybody knows what happened to Dick Powell who co-starred with her. One of my favorites in terms of romantic interests was Joan Leslie who was in such movies as "Sergeant York," "The Male Animal", "This is the Army", "Too young to Know" and so on. She is now married to Dr. William Caldwell, has teenage twin girls, and lives in a big beautiful house in the Los Feliz section of Los Angeles.

What about a child star like Freddie Bartholomew, who made "Little Lord Fauntleroy", "Kidnapped", etc.? He made millions but by 1940 was merely in B pictures. He is now a Vice-president of an advertising company: Benton and Bowles. Lives in New Jersey and commutes to his New York office. Married to a second wife, has a step daughter, and a couple of children of his own. He collects sports cars for a hobby.

Probably all of the older Nisei remember Veronica Lake, with her "peak-a-boo" hair style. She probably is known best for her film "I Wanted Wings". She did all right in the forties but by 1951 she filed for bankrupcy. Was divorced and in 1963 was a waitress in a Greenwich Village cafe for a while and then had other jobs here and there and in 1964 was in an off-Broadway play "Best Foot Forward". But she never made a comback. At one time she was a premed student at McGill. Today she lives in New York and has new grandchild in the midwest.

Since we are probably about the only family in town who does not own a TV set, we never see any of the late late movies which probably include the old ones I saw years ago. At the time it certainly was frustrating to see the various types of lavish life portrayed on the screen. Some of it was human. Just before the evacuation Sumio Tsukishima and I went to see "How Green was my Valley". We felt sad about leaving Fraser Valley. Now he is back but at the upper part at Prince George where he operates a profitable Dairy Queen franchise.

Although I really didn't see many movies in the 1930's and 1940's it seems like I did, probably because I heard many of them over the "Lux Radio Theatre". The TV programs seem to us to be too violent and rather than expose the children to it, we do not have a TV. If something really special comes on we can rent one or the children can see it at a friend's house.

We have encouraged the children to read instead and they are terrific readers. With books you can select them, and read them according to your own time frame, which is not possible with TV. Besides, all formal learning comes from reading books.

Another step is to live away from home periodically and travel. We feel that the children learn and develop interests when they experience things directly, so that is why we have taken a leave of absence to go to another University and a new Community. We plan to go away periodically to see and experience new things, which is one reason why I chose to go into academic work.

It is a good policy to have the RIGHT POLICY
Consult
William Wales Ltd.
Insurance Agents
2 Carlton St. 10th floor
Toronto 2-A, Ont.
Phone 368-4681

MEN'S SUITS
Made To Measure
And Alterations
Chris Nomura
132 Baldwin St., Toronto
Phone 368-9225

AUTO — FIRE — LIFE
ALL FORMS OF
INSURANCE
consult
KIYO TAMURA
TORONTO
Bus. 366-5812 Res. PL. 9-8317

Bus. 924-8153 Res. 922-1353
ERNEST JOMORI
Chartered Accountant
Suite 400
230 BLOOR ST. W. TORONTO

Custom Picture Framing
NISHIMURA PICTURE FRAMES
1278 Yonge Street, Toronto 7, Ont.
SOUTH OF WOODLAWN
Tokio Nishimura 923-8871

KINO'S MARKET
Red & White Food Store
Slocan City, B.C.
Phone 355-2211

TORONTO JAPANESE GOSPEL CHURCH
St. John's Presbyterian, Broadview at Simpson Ave.
SERVICES:
Sunday: Sunday School and Worship Services 2:00 P.M.
Tuesday: Prayer and Study Fellowship 8:00 P.M.
Friday: Young Peoples Christian Fellowship 8:00 P.M.
Phone Contact: Mr. S. Yokota 425-5129, Mr. H. Yoshida 461-1686.

TORONTO JAPANESE UNITED CHURCH
701 Dovercourt Rd. South of Bloor
SUNDAY, FEBRUARY 15, 1970, 11:30 A.M.
Japanese — Rev. C. Y. Horikoshi, 766-5632
English — Rev. Ken Matsugu, 444-5159
Church School for the children
A warm welcome to all.

TORONTO BUDDHIST CHURCH
SUNDAY, FEBRUARY 15, 1970
... A.M. Religious School
... A.M. Morning Service
... P.M. Japanese Service
Lady Kujo Memorial
918 Bathurst St.
Telephone: 534-4302

When Buying Or Selling A Home
Call: KEN HORI
K. HORI REAL ESTATE
MEMBER OF TORONTO REAL ESTATE BOARD
14 Perivale Cres. Phone: 261-5194
Scarborough

DANFORTH SPORTING GOODS
SKATES
Hockey Equipment
Skate Sharpening
551 Danforth Ave.,
(near Carlaw)
George Fukuoka
Phone: HO. 3-7400
OPEN FRI. UNTIL 9 P.M.

ライチー **Lichee Garden** 中華料理
(Dining Lounge)
118 Elizabeth St. Toronto, Canada
Phone 364-3481
(4 Lines To Serve You)
CATERING SERVICE — "TAKE-OUT" ORDERS

1970 EXPO TOUR
Special Low Cost Tours
Special Group Tours
Monthly Departures During Expo. (March 15th — Sept. 13)
Make Your Plan With Us N-o-w ! !
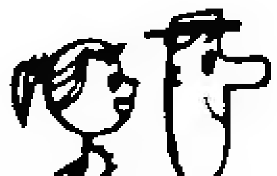
For Detail Information, Contact
V.I.P. Travel Ltd

Alna OF TORONTO

• FORMAL RENTALS

Hosokawa . . .

of the heart and mind than of race or ancestry. However, I tell this story to underscore the importance of being aware of one's heritage, of appreciating what has gone before in order to understand what one is and how he became that way. For it is a basic truth that unless we know where we have been and where we are coming from, it is sometimes rather difficult to know where we are going.

Japanese Immigration Centennial

This year we are celebrating the centennial of the first Japanese immigration to the United States. In commemordting that milestone of history, a portion of the soil tilled by members of the Wakamatsu Colony has been consecrated as a State Historical Site. This is indeed a fitting and proper action, for to us who are of Japanese lineage, the Wakamatsu Colony was the beginning in the same sense the Roanoke, Jamestown and Plymouth Colony marked the beginnings settlement on the East Coast.

The story of the Wakamatsu Colony is by now familiar. It is a measure of how little we know of our own history when we realize that of the double handful of persons who made up the colony's advance party, the names of only a very few have been preserved for the record just one hundred years later. There was, of course, Okei, the teen-aged nursemaid, a romantic figure in her own right although she succumbed to the fever at the age of 19. There was the samurai, Sakurai Matsunosuke, who survived some 30 years after the colony had vanished, and who s e r v e d new-found American friends with the same dedication with which he had attended his Japanese lord. And there was Masumizu Kuninosuke who eked out a living in Sacramento for many years, much of the time as a humble fisherman. The fact that we know even this much about the members of the Wakamatsu Colony is due in large part to a small group of dedicated researchers, and we are deeply indebted to them.

Like the Roanoke Colony in Virginia, the life of the Wakamatsu Colony was of short duration. But failure in neither case deterred those who came after them. On the West Coast, the Japanese successors to the Wakamatsu colonists were limited in numbers, but their energies and ambitions were not. What the Japanese immigrants were

Cont. from Page One

able to accomplish is of monumental proportions.

Over 160,000 Words To Tell Story

For the past two years, I have been engaged in writing a book about these immigrants and the American-born offspring. My research took me into many areas of this land and into the pages of many tomes. It has been a fascinating and rewarding experience to look, from the vantage point of history, into the lives and aspirations, the accomplishments and failures of these men and women who came to this land from Japan, adopted its ways and left such a lasting impression.

The completed manuscript ran more than 700 typewritten pages and totaled more than 160,000 words. The book was published in November by William Morrow and Company, but there were some bad moments before all the problems were solved. For example, after I had delivered the manuscript, I was told that the economics of the publishing business made it desirable to shorten the manuscript by one hundred pages, roughly 25,000 words.

Telling a writer to trim 25,000 words from his manuscript is like telling him to cut off his right arm. I screamed in pain, not entirely out of vanity, but because I believed the story of the Japanese in the United States needed and deserved the entire 160,000 words to be told adequately. And in the end the editor agreed with me. So you see in the book the full manuscript, and even then many areas of history had to be skipped over entirely, or at best, treated lightly. Remember that the book is about nearly a half million people and it covers more than a century of time.

Actually it covers much more time than that, for one of the early chapters give you a quick look at 2,000 years of Japanese history. And because the story had to be contained within the covers of a single volume, the writer had to work under stringent limitations. Still, I think it is an interesting book, and I hope you will, too, after you have read it. Its title, incidentally, is "Nisei, the Quiet Americans," and the subtitle is "The Story of a People."

This title was not arrived at lightly. I must take the credit or the blame, as the case may be, for having written it, but it was reviewed and agreed to by many persons. Some unhappiness has been voiced by a few individuals at the adjective "quiet." They appear to read meekness and servility into that word. It was not chosen in that sense, as a reading of the text will show; the word is used in the sense of quiet dignity, poise, and unruffled self-assurance in the face of obstacles, qualities highly regarded in the history of the West.

The title, while far from brilliant, has the virtue of being appropriate in view of the indelible and incontrovertible historical record. I have written history as I see it; I have not tried to alter the facts.

Impression No. 1: Population

But rather than review the contents of the book, I would like to share some of the impressions that are the result of my research, and try to assess those impressions.

First, I think, I was impressed by the number, or more accurately the lack of numbers, of Japanese immigrants. Contrary to widespread belief, there was no yellow horde hammering at the gates of American ports. The United States census of 1870, a year after the arrival of the Wakamatsu colonists, [illegible]

time Japan did not permit laborers to go overseas, fearing with reason that it would lower prestige of the nation to have the most humble of its citizens represent it abroad.

Not until 1886, under considerable pressure from the United States where manpower was sorely needed, did Japan change this law and agreed to let laborers travel to America. At first only a few score immigrants arrived each year. The total increased slowly so that by 1890 there were only a little more than 2,000 Japanese in the entire United States. The number of Japanese entering this country annually topped a thousand for the first time in 1891 and did not reach the two thousand mark until 1898.

Slowly this number rose, but during a period of our history when hundreds of thousands of immigrants from Europe were pouring through Atlantic ports, only in two years did Japanese immigration exceed 20,000. This was in the years 1903 and 1907. Extraordinary circumstances, too involved to be detailed here, were responsible. In most other years the number was less than 10,000 annually.

It must also be remembered that the traffic across the Pacific was a two-way affair, and substantial numbers of Japanese who came to these shores went back. Thus, at no time prior to the evacuation that removed them temporarily from the West Coast, did the total Japanese population of the United States number more than 140,000. The high water mark was reached in the year 1930 when the federal census listed 138,834 persons of Japanese extraction.

One decade later, in 1940, the total had dropped to less than 127,000 which was less than one-tenth of one percent -- to be more precise, point zero nine (0.09) percent — of the total American population. This then was the extent of the Yellow Peril that jingoists made so much of.

(To be Continued)

The New Canad[ian]
Second class mail registration number [illegible]
A member of Ethnic Press [illegible] of Ontario.
T. UMEZUKI Publisher
KEN MORI Japanese Editor And Advertising
K. C. TSUMURA English Section Editor
SUBSCRIPTION $5.00 per 6 months $9.00 per year in advance
PUBLISHED ON EVERY TUESDAY AND FRIDAY
479 QUEEN ST. WEST Toronto 2-B, Ont. EMpire 5-5066

CLASSIFIED ADS

Male Help Wanted

YOUNG man to learn estimating ... sub-contractor in the building ... Phone 421-3374 (Toronto).

Help Wanted

HOMESEWERS for sewing blouses ... (deli)ver and pick up. Call Mar ... 363-4588 (Toronto).

Use New Canadian ... For Best Results

RES. 231-0863 11 Ivy Lea Cres. BUS. ... 3101 Bathurst ...
MRS. SATOKO SATO
All types of insurance
CROWN LIFE INSURANCE CO.

SINGER SEWING MACHINES
Straight & Zig-Zag
For home demonstration call — 621-0684 (res)
Mrs. R. Tsujimura
SINGER COMPANY OF CANADA

PRINTING OFFSET AND LETTERPRESS
OFFICE FORMS, BROCHURES, LETTERHEADS
Your Wedding Invitations Centre NAPKINS MATCHES
HARRY S. KONDO Dalco Print
27 BAY ST., TORONTO Phone 368-9768

YOUR BLOOD the greatest gift of all

FOR ICE FISHING FUN
ART'S FISH HUTS
Highway 48 At Port Bolster
Propane Heated and Lighted Huts To Accommodate 2-4-6
PHONE PEFFERLAW 189

FOR ICE FISHING FUN
WALLY'S FISH HUTS
Church Road, Port Bolster, Ont.
PHONE PEFFERLAW 185
30 Years Experience — Lines Supplied

NOW AVAILABLE AT THE NEW CANADIAN
"JAPAN UNMASKED"
By Japan's Controversial Ex-Ambassador To Argentina
ICHIRO KAWASAKI
$5.50 (Includes Postage) Cloth Bound
The New Canadian 479 Queen St. West Toronto 133, Ont.

BE DARING! — SURPRISE THEM!
(MAINLY, SEND THEM GIFT SUBSCRIPTIONS TO:)
The New Canadian
479 QUEEN STREET WEST, TORONTO 133, ONT.
Please find enclosed $ ______ for which
Send Gift Subscription for ___ year/months
$5.00 for six months • $9.00 per year.
RECIPIENT
NAME (MR. MRS. MISS)
ADDRESS ______
CITY ______ ZONE NO.

It's Private! No Time Limit!
Get the most enjoyment from your wedding reception or anniversary
Plenty of delicious food! Plenty of free parking!
CHINA HOUSE
925 Eglinton W. Toronto — RU. 1-912[illegible]

Takara Jewellers
"EAR PIERCING"
By Appointment
Mon. — Friday 9—6, Sat. 9—1.
21 Dundas Sq. Toronto, Suite 1402, Phone 363-0952
Eve. By Appointment
Hiro Kawaguchi, Art Watanabe

Buy and Sell Your Home
Through
MAS (Ron) MENDE